大清光緒十四年

第二千一百廿五號

# 叻報

本館開設在舊巴虱口門牌第廿四號

戊十一月十六日

凡寄閱報每月報價一元每日一張五仙　大英一千八百八十八年十二月十八號禮拜二　凡寄印告白第一日每字一仙第二日以下每字半仙

本館新聞除禮拜外日出一紙　諸君賜閱本報者無論本坡外坡均可函致本館取閱加外坡閱報照加寄費可也除日報照常刊送外復不惜工本從英國採辦鉛書裁紙各機器以待與　各官商刊印書籍單件並有英國各體活字及各式花邊等延有西人排印工藝甚精所有中西文字均能刷印並有石板印字大小機器均用精工刷印工總絕倫並延有文士書寫各體文字現由上海購到各種書籍出售其書目另行刊佈所有各項價甚相宜再本館所登來札原擇其有關世道人心者附登否亦須無礙於人而後始錄其有騎爲成文以及支離謬解者概不登報覼後　諸翁來札倘新自餘頁須寫眞爵里而後敢登但來稿發與不登均不能將原稿收回也　本館謹白

寄報聲明　○啟者本報所出報紙其價係按年而算而半年閱單一次須取報費此與零沽者有所不同近見外坡諸君取閱本報者或有僅一二月之久即爲止截其更有取巧者取閱本報迨至半年開單往收報費之時則竟託詞謂已致函本報着令停寄何以復送前來緣是卽欲賜沒報資殊堪痛恨竊思本館之報原期大衆同觀爭之濟否不在一人倘不欲賜閱卽以一函投諸本館斷無有不爲之止截豈有強人看閱之理則此等之詐可知茲特聲明　諸君止看本報者必須作函由國家信館寄叻投之本館始爲准信倘本館未接來函仍爲派送則不妨再爲示数至於取閱報紙必須至一年半年方能止截否卽作爲零沽當按價索償勿謂言之不預也特此聲明

本館謹白

## 論西國學校有合於古

竊嘗論謂西國之規模多有合於中國古時之制度大抵西國講闢尚新人心淳朴澆漓之習猶未盛行故其人民風俗政教渾然有太古風此固必然之理夫西國之合乎古者前論已言詳矣姑勿具言近者本坡英藝已屆考試之期竊觀於斯不禁令人歎其學校之風甚有合於古訓也或曰中國學校崇進德西國學校主修業其肄習固有不同而講授亦有不同將所謂同者固安在乎曰是在能教與夫能養耳竊嘗考中國人才唐虞以降三代爲盛其後卽推西漢非造化之鍾毓有所私於彼時也蓋三代之世井田與學校並行士之貧未橫經者且讀且耕皆得食舊德之名氏分公家之畎畝故不必有恒產而後有恒心也漢置博士弟子員隸在學官又令諸侯州郡皆立學校士之興選者官給餼廩不至以仰事俯畜爲慮故咸得專其心而精其業用此法以造士而士風有不蒸蒸日上者乎迨及後世考試之法既行而後士各散處田野飢寒所迫有枉道以干進者矣有半途而輟業者矣迨及明初設爲科舉之制士風益壞彼士之學至小成之際便須就試於縣官由縣而府由府而道鳳擢始隸學官弟子謂之生員與此選者朝廷國有廩餼以贍其身然不能偏及也至其後學額漸廣生員愈多而廩餼僅逮於廩生不能遍及黌宮絃誦等皆虛設而養士之典遂成告朔之羊矣　國朝龍興沿用有明舊制修明學校尊重儒術又凡郡縣例建書院官師分課以輔學校教養之所不到是則待士者可云極厚然而士風之靡若是人才之難又若是是何故哉曰有教養之名而無教養之實而已而泰西學制則不然其設塾也由鄉而市由市而郡由郡而都均有學堂各分層次初學鄉塾分設各處由地方官捐建經理國中男女無論貴賤自七八歲起皆須入學約至十五歲是爲小成卽至大學院讀書其塾費均由國家撥支由門稅地租項中提出就塾者不過略出些須費用而已至於大學院中分門別類任人自擇如學律學醫而外更有所謂經學法學智化學重學光學算學天文地輿學各類甚多不能備述此中書籍儀器無一不備學者由大學院出身卽能任官受祿其不能勝此者復有各項書院以教之故能使國中無一棄才有禆於公私實用今中國雖廣設學校而所學已非所用學校之中既屬虛循故事而又狃於習俗以讀書義塾爲恥辱夫既以讀書義塾爲恥則必具贄從師富者尚能就塾而貧者遂有不能此中棄材遂多況卽學而至於有成而所學亦非所用耶今中國之所謂飽學者流大抵嚼字咬文出經入史鑿其貌則岸然儒冠儒服也聽其言則儼然希聖希賢也而卽其胸中則實學全無卽熟讀數行古書亦究無禆於實用然則又何貴耶以視夫西國之學其實事求是者是則遜之遠矣愚故曰西國學校有合於古云

諭旨恭錄　○十月廿九日奉　上諭童華現在賞假禮部右侍郎著廖壽恒兼署其所署工部右侍郎兼管錢法堂事務着徐用儀署理欽此

會議定期　○本坡議局下屆會議之期定於月之十七日至此次議會之目計有三條一爲所議會黨新章宜讀第一次一爲與肆新章及叻地所有行店注册章程宜讀第二次一爲保護婦女新章宜讀第三次云其目如此爰先錄登俟所議如何再爲列報

採錄輿論　○現本坡國家所設行店註册新章聞叻地商民多有以爲不便者因往見議政局紳陳說此律不便之處條言觀國家之設此條勢必再增稅項不如不設此律猶爲安靖之道云爰照譯之是否之處自有公評無煩爲之置喙也

前任東部水師提督威吳鎭軍門亦曾馬爾臣所見甚為精卓現在海軍國家未能充足然諒朝廷於明年內必振擬以擴勵一切矣電文如此爰照譯之

甲泉調堂　○本坡按察使司頗廉訪現已定於十五日乘坐旃馬路官輪前往麻六甲地方查廉訪此行係循甲泉堂開訊刑獄之期故循例往省就訊也

相競未已　○前報檳城往來日裡之輪船兩家爭利以故大減其值刻接檳城來信言現在爭競之端依然未已且其價益減一號客位竟不收船價且諸食品皆豐而且美其船面之搭客則每人僅收銀二角云云其價之降一至於此實為向來所未有者似此相爭究不知伊於胡底也

府堂讞案　○十二日護理府左堂所訊各案甚多然均瑣屑之端無甚重大案件茲特將略列數則如左其一被告周亞秋因犯私烟之案被獲查周前已犯罪四次是日審訊畢判罰銀五百元無銀監禁六閱月　其二被告蔡來朝亦犯私烟之案計所獲之烟共值二十二元是日訊畢判罰銀二百元無銀監禁三閱月　其三被告戴亞寬因私買盜賍被獲是日訊畢判監禁四十五日以抵厥辜　其四被告洪泰順因在新巴虱沽賣洋烟未領牌照以故被逮到案訊畢判罰銀三十元無銀監禁兩閱月　其五被告黃謝因私藏洋烟於鋪包中以備獄囚為獄卒窺破其奸故逮於案訊畢判罰銀十元無銀監禁十四日

輪船覆沒　○孟買滙來郵信云該處有輪船名推打拿者現載有遊客及船中人等男女共一千三百餘名內有小孩百五十名出口遊玩時該處適遇颶風之變詎該船一去遂竟無踪雖四出偵尋而消息竟無影響想此一千三百餘性命並其船皆獻於龍宮矣以故孟買地方居民得聞此耗一時人心惶惶合境為之震動哭聲四起有父哭其子子哭其父者有夫哭其妻妻哭其夫者有兄哭其弟弟哭其兄者一片悲慘之聲令人不堪寓聽蓋此千餘人之性命其中之親戚甚多一旦概付於洪濤巨浸之中人安得而不為之哀哭耶猶記前年有輪船名仙戎羅陵士者由加剌吉打地方展輪出口載有搭客四百餘人乃亦失事而沉致令全船之人無一生還者當時凶耗一傳則加剌吉打之人皆為掛孝觸目皆然以此四百餘人遂至如斯之甚況今一千餘人耶然則自印度設有輪船以來其最慘者想亦無踰是矣航海之難能不令人望洋而歎乎

生理日新　○歐洲之於商務日益求精而製器之功亦覺日精一日乃至今日而營生之局竟有生面獨開者是亦可謂得未曾有之奇矣現在德國商人在德京購造輪船一艘其船式之新是為未嘗經見查該船之長有五百七十英尺船之頭尾闊四十五英尺該船之製竟與平常之船有異蓋非用以載運客貨實用之為海上買賣之需其船中若置一街兩旁均排列各房一如陸之有店舖店中則陳設各貨之辦十色五光無物不備以便商民人等閱辦選購聞該船將來製成之日即用以往英國及亞非利加諸處再遊亞細亞及澳地里亞各洲其中所歷各埠則為加剌吉打　孟買　馬打剌士　高浪嗎　新嘉坡　香港　暹羅　加剌巴　砵下里列　買望　雪梨等處所歷各埠均停泊數日以便商人等到船遊玩并查閱貨辦得以便沽也查製造該船之費須五百萬麥之多而德商之所以特創此新樣規模者蓋欲使人聞其異而往遊俾閱貨辦因而沽買是亦營生中之花樣翻新者也

棄婦而逃　○蘇氏甲乙皆閩人族弟兄也同居叻地以宗親故因合股在小坡眷利街設一麵店營生而甲於前數年娶有爪亞婦人一口業產一子已居三齡故甲婦子即在店後而居詎婦水性難馴近竟與乙有曖昧不可告人之事為甲所見怒甚忍隱不言思有以中害之因與友謀友曰婦之不貞即殺之亦無裨於事而況所私者係君族弟一脉同宗之誼亦有攸關今彼既如此所為曷莫棄之而去乎甲曰棄之雖易奈眷財及親子何友曰此易耳乃授以計甲從之歸故善待婦使其不疑前夜復命婦往觀戲劇而乙亦他出遊行惟甲一人守店中乃約友至將所有眷財細軟席捲而行並其幼子亦攜之去迨婦歸時始知其故然已無從尋覓矣彼世之婦棄其夫因而潛遁者事常有之不意甲竟反其道而為是亦可見其無可如何之處也

比翼分飛　○粵人陳某向在日裡營生業已三年蠅頭頗積惟懋遷羈留不能急整歸鞭以叙天倫之樂以故常附貲財權作仰事俯蓄之需詎其家尚有一母一妻同居於室近則不知緣何該婦忽棄其姑將身自鬻甘墮平康之籍遂輾轉隨鴇出洋竟赴日裡以充妓籍不料該輪抵埠鴇攜該婦登陸時適與陳相遇於道陳於覿面之餘熟認麗兒知該婦係屬己妻近前執之蓋欲察其所來胡為而至於此地者詎該婦竟視陳為陌路蕭郎前不為之共語祗有隨鴇而去陳至是滿腹疑團莫知所因遂即席捲餘貲急賦東渡以為其故閭陵業已由日裡附航抵叻不日將買舟東歸也噫比翼之鳥分飛天涯陳之所遭不謂為人倫之變夫婦之乖也哉

鬼猶求食　○潮人劉某向在實龍岡開設小店並在門前沽賣熟食為生乃近來連日於收店時見錢桶中見有紙錢數頁初猶以為偶然誤置於此不以為意既而無夕不然知為鬼弄然纍纍食咎究不辨孰鬼孰人不得已設祭禳之其鬼始寂云按此等之事屢見於說部之中久為老生常談之說然則劉某之事殆好事者為之耶抑鬼真有此伎倆時向人間戲弄耶

## 滊爐

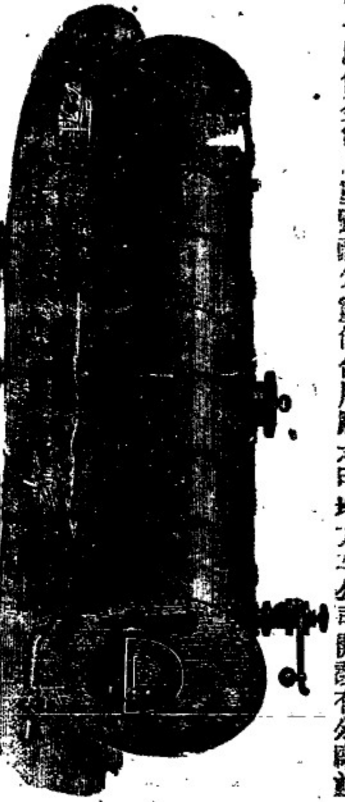

啟者本公司製造爐開設在新嘉坡直落亞逸尾地方變易多年專造一切靈巧機器火爐火鋸做大碁粒之器具及大小輪船汽機鐵爐並各種新式銅鐵器皿一應俱全無不堅固耐久靈便合用廠在甲地方本公司開設有分廠並代中西士商修整各種損壞機器工價格外公道如有　貴客賜顧者請至本廠面議特此佈聞　西一千八百八十一年十二月廿六號　新來安公司啟

## 中外衆國有限保險公司

啟者本公司總局設在香港多年備有實本銀二百萬元已先收股份人來銀六十萬元及餘存銀六十萬元在前係本行代理承保各商貨物銀兩暨運輪帆來往各埠其保價扣用照例所有花紅之銀俟結賬之後按數分派前一千八百七十八年一千八百八十年每股得利息銀廿五八仙又一千八百八十年至一千八百八十二年每股得利息銀廿一八仙諸貴商賜顧者請至本行面相商可也

大清光緒九年　月　日
英一千八百八十三年八月廿七號
毛寶德公司謹啟

## 新到各書籍出售

啟者現本館新由上海寄到活字排板石印各門書籍甚多約計百餘種茲以廉價發沽諸尊欲採辦者新到本館選購是荷至其書目太繁不[illegible]繹錄了當另[illegible][illegible]謝[illegible]台覽可也[illegible]館謹啟

## 法國頂上蜂窠標萬蘭池酒出售

敬啟者茲本公司親由法國督辦頂上好萬蘭池酒來叻發售其酒清香濃郁醇厚異常飲之誠可令人長血氣壯筋骨悅顏色妙美無窮今市上所有萬蘭池酒無有能出其右者誠佐饌中妙品也至此酒惟本公司一家沽出餘無別家出售　諸尊光顧請細認蜂窠標頭爲記並細辨香味方不致誤價甚相宜倘有割价之弊者祈早惠臨沽買是荷

大英一千八百八十八年六月二十號
大清光緒十四年五月十一日　明曦也公司謹啟

## 上等呂宋烟出售

敬者本行由小呂宋督辦上庄選葉呂宋烟發售其貨均屬上等並無低貨攙雜且價甚相宜其中每箱有廿五枝者有五十枝者有一百枝者各欵俱備香美異常因邇來西人年節將屆用此以作禮儀餽贈最爲合式且能與　諸君代辦小呂宋各貨　諸尊賜顧請至土庫花園邊英爾堅洋行之後由與審加羅士打索路店隔鄰本行相酌是荷

大英一千八百八十七年十二月七號
大清光緒十三年　表士蓮洋行謹啟

## 蜜酒出賣

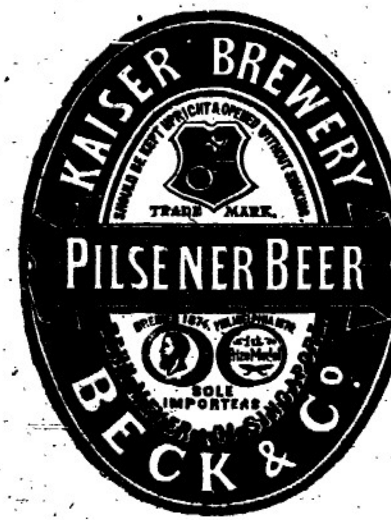


啟者茲本行由歐洲辦到上等蜜酒來叻發售其酒甚佳茲將標頭印出　諸君光顧祈爲細認免致有誤倘有無恥之徒假冒本行鎖匙標者本行定必嚴爲控究再此酒不能販往加勝吧　三寶壠　泗里末　望加錫　檳榔嶼　日裡等處其他各埠均能運往並此佈聞

大英一千八百八十六年十一月十八號　明曦也洋行謹啟

東部典當僱行告白 ○啟者玆本行曾承東部典當僱行之命作爲駐叻之代理人 諸君等凡有厘字物業等在叻欲爲典當者可到本行面商是荷 大英一千八百八十八年十二月十二號 福昌洋行告白

聲明告白 ○蓋聞本坡沒法生理之爲本源之使而用人付托失人耶本號開張永祥興牌館字號其生理進厘稅棄經付陳振生料理岡知陳振生心存不測意在鯨吞侵他支厝稅吞倘欺失然後被舖東察出賞情與陳振生理論甘陳振生自知理虧恐其受罪無場藉替不辭而跳脫恐舖主與他見較之故而陳振生先到大人衙稱自己得人耶與人無尤待至於本月初三日恰點鐘大人傳訊判陳振生失直大人批着永祥興不能再用陳振生自今陳振生有向諸號關交來往瞑目亦不干小號之事先此通知勉致後悔

大清光緒十四年十一月初八日 立告白永祥興謹啟

# 線轆出售

啟者本行專辦英國費介士布碌機房各色上等棉線轆發客此線轆與線球不同綫身光滑於縫衣脚車手車甚爲合用每個足長一百碼價甚相宜曾經呈請英國考驗幸蒙贊賞并賜金錢羊頭號標爲記本行因此線雖久已盛行外國惟亞洲一帶尚恐未有周知玆特辦此東來俾得利便中華之用 諸君購用始知余語之非誣 貴客光顧請認羊頭號標招牌爲記庶免有誤

大英一千八百八十七年十一月三十號

香港希士洋行 新嘉坡代理人明馬也公司謹啟

# 三品酒出賣

啟者本行督辦歐洲馳名三鼎洋酒來叻發售其酒係白頭次式發售有年沽飲 諸君莫不稱其香美奈近有無恥之徒假冒本庄三品酒欵式以圖魚目混珠情殊可恨嗣後 諸君沽買本行白頭三品酒者請細認本號招牌之內有小紙包頭註華字新嘉坡明喝也公司者始無作若此字樣即屬僞冒請爲細認特此佈聞

大英一千八百八十五年十二月十九號

大清光緒十一年 月 日 明喝也公司謹啟

# 活佚亞士堅公司告白

啟者本公司向來開設本坡久爲中西 商翁所賞識玆承英京未汝公司之命託本公司爲該公司駐叻代理機器之人本公司既受所託不得不代爲力肩鉅任將該公司辦事之誠製造之美以及貨物之多盡舉以告海內 諸商翁知悉緣該公司向在英京歷久無異素爲英國人所賞識不特爲英國人所賞識又爲鄰國人所賞不特爲鄰國人所賞識兼且爲天下各國人所賞識蓋因該公司立心持平交遊盡善物料既美製作由精所以能遐邇譽於本國鄰國及天下各國者皆爲此也現計該公司所製造之器機甚多筆難以盡述更僕不可備數非親至該公司目擊斷不能備詳所見玆不過略舉其大概旨之亦存什一於千百中之意耳玆該公司現經運到本公司存貯代售其中件欵堆積如山邱不可枚舉玆因篇幅太狹不能盡錄以備諸商翁青覽擇其要而通行者略登報端以爲 諸君採擇焉如水犀水筒皮帶等其價較別家稍爲相宜貨而亦靚與家爲特妙請 諸君移玉到本公司一觀冀有所聞未盡所見之欲不啻遊山陰中道令人接應不暇矣至於本公司又有製造做大器之機器以及水犀等各機器亦是名目太多不能備列謹此奉告尚祈貴然賜顧爲感現本廠已遷至工部局貨倉左鄰近復分枝一廠在吉隆坡仙四師爺宮後大馬路至下巴剎邊橋頭右邊開張以便吉隆 諸君選沽機器以及修理機器等事 諸君光臨請移玉趾是荷

大英一千八百八十七年十一月九號 活佚亞士堅公司謹啟

# 新欵歐洲馬車鞍轡等件出售

啟者本馬車房自一千八百六十二年開設在小東陵大路邊迄今二十餘年素蒙 諸君惠顧遐邇馳名本車房專代 諸君製造各欵馬車無論四輪雙輪大小明暗各車皆能製造所用物料均係上等而抹漆畫線亦皆精妙異常其木料均係選用上等美材且皆預買放乾然後製造故無裂綻變樣之病是則不惟悅目并且耐用與平常所售者不同倘 諸君有命本車房製造各車者總即惠臨務能如意而本車房并有經用之馬車出售雖曾用過然再加修飾與新製者無殊其車則四輪雙輪大小欵式無不備有以便諸君選購更可代 諸君修理一切車輛其物料概由歐洲預辦充足無須臨時購買故修理甚捷可以剋期告竣且價甚相宜倘 諸君有惠顧者其在本坡則可至本車房面商其在外埠則可函知本車房自能備辦并有各車目錄列明以便選購而本車房復有鞍轡等件出售有服車者倚乘坐者其中大小雙單各欵俱全此鞍轡均由歐洲督辦來坡倘 諸君欲更往歐洲採購者本車房亦可爲之代辦並能相其馬匹大小配以鞍轡務令合宜即修理舊馬鞍使之更新亦無不可而本車房並有樹乳之踏足墊出售以墊可任剪裁大小均由尊意 諸君購用始知其貨之精也 再本車房因生理日益加增而工件每患不敷玆更欲廣延各匠以司其事如鑄鐵造木油漆畫線及皮工等類倘有工藝超羣者可即前來相商果能合用自必不惜重價酬勞如欲知其詳細情形者可至本車房細詢便得特此佈聞

大英一千八百八十八年四月十四號 南末兄弟車房司理人麥吉利謹啟

**氣凌小販** 〇粵人區某寓於小坡武吉街向以小販營生於十三夜肩其熟食沿途喚賣詎道經於海南會館街某宅前適有不逞之徒數人皆係隸於閩籍而生長於叻者閩區喚販招之入內取其熟食以供衆饌不料餐罷之餘不與其值區則强索之而不逞等一聲呼起咸飽老拳區非其敵竟將區推下樓去頗受重傷時[illegible]有周某者自外而至目擊情形始憐區之無辜受屈乃解囊代償其值而使之賦歸焉噫亦可見該不逞之徒有若是其暴氣凌人爲可慨也

**天作之合** 〇某甲客籍人向操小舟販貨至武吉智馬內山之甘密園中發售克儉克勤饒有所積於去月廿四日載其雜貨沿河喚賣詎道經武吉智馬溪內狂流湍急而一葉扁舟波濤莫抵以致全舟覆沒甲遂凶占滅頂然不善水性幾將歸去龍宮故疾聲呼救幸斯時適有穆拉油人紗里之女自宅而出瞥見甲溺情形恐與濤神作伍故急報乃父以拯顚危後爲紗里察覺挺身入水援甲登岸始得出險安然而紗里復泛已舟代其拯厥雜貨以歸其寓漸作勾留詎紗以甲爲誠樸中人而中郎有女依然待字深閨遂乃驟作紺攸以甲爲東床快壻故甲感再生之德遂結聯婚之盟竟於月之初旬甲乃隸於其籍而紗遂作館甥之舉焉觀此可知婚嫁一事實爲天作之合三生石上自有奇緣甲何遭逢之幸哉雖然異俗非耦甲其有餘憾否耶

**黔礦述聞** 〇貴州靑溪創設礦務局一切情形曾登前報近有友人自貴州九月十六日來函述及該處礦事據云刻下機器船十到四五其參差未齊實有其故因漢口常德陸續過駁挨次開行常德以上灘高水淺挽行費力且船過湖南地界彼處鄉民無知誤以爲外洋之物必有洋人在內與之理論不服甚至用武霸阻現經地方官彈壓開導黔局督辦又行文沿江各州縣飭爲照料一切以後諒可無事俟到齊後卽可安設雖機器大而且多工程浩大猶可剋期竣事惟煉鐵必以煤炭爲先其用極大若必取之於他處每年非五萬餘金不可不獨費用之大轉運之艱終屬不便去歲覓得數處均在上游煤質極好尙嫌費巨今春又在藍家關覓得大堂煤其煤窖石底石蓋厚五尺至八尺不等所煉焦炭白亮質堅均有水道卽可以船運至局較前運費計省一半黔中開礦自去春遣員出洋爲開辦之始至今及兩年機器已到黔地且求煤得煤事事順利加以中丞昆仲心精力果識傳於先誠感於後若實有天助創斯巨業本年冬閏或有製成鐵斤運滬銷售蓋靑溪鐵礦本有把握從前土人業已辦有成效不過因無機器不合銷售每聞每年售出之錢除去開銷製廠運容均有盈餘此番一經官辦更有外洋機器又得精悉礦務之督辦人員他日出鐵之旺可操左券不禁爲該局額手慶之

**機器抵粵** 〇前月二十八日太古洋行之天厘些士火船由英抵港載有粵東機器造紙公司製紙機器全副於二十九日卽由二水船載運省河躉赴鹽步安置指顧間卽可開辦從此廠業宏開利源廣進可爲該局預賀也

**控婦笑談** 〇西報載某處有一夫一婦者自結褵而後魚水和諧未嘗有鬩言一日婦與夫閒談婦戲謂夫曰自侍君子以來深蒙寵愛心竊幸之然而男子心如流水未識自茲以往郎君將亦有變心否妾急欲知之君其明告我也夫低首喘思沉吟良久囁嚅未答婦雖威頓發怒從心生當以抹地布擲夫之首盡嫌其對答遲緩故也夫此時不敢作金剛怒目祇學菩薩低眉忍聲吞氣而退惟自思彼婦人也我丈夫也豈可受其辱乎遂往縣官處控告用申不平之氣官傳婦至婉諭之曰今汝夫控告謂汝將伊毆打汝有何言也婦答曰事誠有之吾之所以毆夫者以其答遲急吾本一婦人所仰望以終身者良人也倘夫不見愛則無所靠矣吾有所問於夫而彼遲遲不答是厭我也故一時忿氣誤擊其首該婦言畢淚如泉湧官勸諭原告了其事携婦以歸相好如初云

**茶市近耗**、〇福州來信言是處之碎葉茶及茶末枯售極難雖廉其價亦無有過問者此等茶多經貨主將作後當以爲餽惟茶難出手是以銀舖近日因之銀兩甚緊而業售碎葉茶行者亦多停閉聞此項茶土人成本每担五六兩而買家僅出三兩半而已

**陝匪紀聞** 〇陝西寶雞縣陝川往來要道近有匪首劉金榜在地僻山深之處烏合黨羽數千名以李白霧爲僞主帥何飛龍爲僞將軍謀爲不軌旋漏洩風聲爲當軸訪知飭兵進剿刻下首逆業已就擒餘黨亦紛紛解散矣說見益聞錄

**聖裔回東** 〇衍聖公孔燕庭上公於十月十五日隨侍太夫人挈同新夫人束載行李各乘金頂綠呢大轎由京出右安門至京南黃村公館住宿先期經順天府札飭大宛兩縣派委兵弁沿途撥站預備公館護送至山東曲阜縣原籍先一日惇邸禮邸醇邸潘伯寅大司空翁叔平大司農及各部院巨公皆躬送登程孫萊山少司空之夫人並命駕送至黃村至次日始返京宅衍將榮抵珂里矣

**長崎近事** 〇法國水師被日人森上豐松等毆死日官旣將凶手治罪意以爲可卜言歸於好矣詎知法人未滿所欲水師提督會駕兵輪赴東京會同駐京法欽差向外務省理論躧久不洽又返長崎前月十五號長崎重罪裁判官提凶手訊問有畦崎之矮司皮哥扶艦管帶官麥士皮喬及代理法領事平其耶退會任座聽審是日傳集証人將法艦軍醫驗傷書及來往文書逐次口共一一朗誦自九點鐘至四點鐘訊未畢仍各散歸十六號裁判所開堂定讞判得正兇森上豐松輕懲役六年帮兇守山佐吉增田總次郎嚴岡和四郎三名重禁錮三月判畢卽以案卷抄出分送法領事及法艦管帶官處刻下法艦傳言此案雖結仍須索償人命之金云

**京報選錄** 〇頭品頂戴山東巡撫臣張曜跪　奏爲報銷桃挖張家口以下淤灘購製機船機器並修補金堤動用經費銀兩恭摺仰祈聖鑒事竊照光緒十二年春間惠民縣桃家口民埝潰決全溜悉趨口門正河淤高必須挑挖深通方能引水下注經官估計經費銀兩於款

辦黃河各工摺內奏准撥款興挑引河因挑工堵合水歸故道內有未竣工段擬再挑挖亦須核實奏明又黃河北岸金堤年久失修殘缺過甚奏請撥用培築餘家沙窩等工需擇要補築均將完工日期業摺陳明在案玆據河防局司道詳稱原估淤築等三十四處奏撥銀二十三萬六千二百兩計實挑二十三處共用方價銀十五萬六百六十一兩一錢四分八釐七毫下除銀八萬五千五百三十八兩五分一釐三毫內撥直隸總督臣李鴻章奏明訂購法國公司德威尼挖鐵船試挖山東黃河海口外洋機器船二隻價值運費保險合龍等項先行化平寶銀四萬八千兩和合庫平實銀四萬六千四百十六兩又臣奏派河南候補道魏綸先赴滬購辦外洋抓泥機器二副輪船二隻價值運費等項規銀扣合庫平銀三萬六千三十兩三錢六分三釐又東海關道盛宣懷籌買外洋吸水水龍二架價值運費等項規銀扣合庫平銀三千九百五十二兩一錢二分四釐七毫以上三共撥用銀八萬六千三百九十八兩四錢八分七釐七毫計淤工項下尚不敷銀八百五十九兩六錢三分六釐四毫係統在案工需內動撥所有機船機器均係購自外洋玆於撥銷挑挖淤灘冊內逐款聲明請免再行造報至金堤工程係將濮州范縣壽張陽穀四州縣境內卑薄殘缺之處酌量修培原奏堤尾曹家堤口工段擬添堅堤以資抵禦旋因取土維艱未能添築計修補金堤共用方價銀一萬六千五十七兩七錢八分一釐五毫除動支餘家沙窩節省銀一萬六千八兩三錢六分四釐不敷銀四十九兩四錢一分七釐五毫在於統案工需內撥發應與挑工不敷之項均歸另案造報以上各款均係實用實銷並無扣存減平造具總細各冊出具印結呈請奏咨前來臣覆核無異除冊結分送戶工二部核銷外理合恭摺具陳伏乞 皇太后 皇上聖鑒 訓示謹 奏奉 硃批該部議奏欽此 ○陳彝片 再前署懷遠縣知縣彭廷弼交代案內短交地丁正雜各款銀兩屢催未繳經臣奏參欽奉 硃批彭廷弼著即行革職勒限追繳餘依議該部知道欽此欽遵恭錄轉行遵照催繳在案玆查該員彭廷弼於奉文參革後將前任懷遠縣任內徵存光緒十三年分地丁正雜等款銀二千六百三兩七錢五分五釐陸續完繳解交司庫兌收清款分別造入光緒十四年秋撥冊內造報據藩臬兩司會詳請將原參革職處分奏懇開復等情前來臣查該革員彭廷弼既於參後將任內短交各款銀兩掃數完解清楚尚知愧奮相應籲懇 天恩俯准將前署懷遠縣知縣彭廷弼原參革職處分准予開復以昭激勸出自 逾格鴻慈除咨部查照外會同兩江總督臣曾國荃片附奏請伏乞 聖鑒訓示謹 奏奉 硃批著照所請該部知道欽此

**預訪醫才** ○儆啟者玆本坡紳商議建清華醫院將來有成然則此中不可不預儲醫才以備他時之用玆同人等公議聯一會藉訪高才現定於十二月初一日在本社內闢題面作醫論 諸君有懷才欲試者懇即如期 惠臨是日以上午拾點鐘齊集至下午五點鐘繳卷拾五日列榜計取列首名謝教銀十五元二名謝教銀八元三名謝教銀五元若到考者多更為增列約十名取列一名之額玆特佈明伏賜惠臨不勝渴盼

大清光緒十四年十一月十六日 同濟醫社同人公啟

**賣重屋地出投** ○啟者玆承典主之命定於西明年正月三號即華本年十二月初二日禮拜四下午二點半鐘在本館內拍賣屋地共三區 其一屋地五段坐落西婦拋球場後之山共大有四萬三千六百零九丁方英尺其地業已建有住屋一間所有膳房火食房浴房畫室馬厩及工人寓居之所皆備並有臥房四間更衣房二間樓上亦有浴房等物屋之兩傍有巷路可通出入其屋形勢甚高能俯視坡中一切係永遠自主之業 其二屋地一段坐落威路枝及尼云律大有九千五百三拾四丁方英尺業已建屋二間係第廿三號廿四號門牌亦永遠自主之業 其三屋地四段與上地為鄰大有八千三百六十六丁方英尺業已建屋二間係第一號第二號門牌亦永遠自主之業 諸君有合意者請屆期 惠臨投買是荷

大英一千八百八十八年十二月十八號 吉廬館主謹啟

**減價求沽** ○啟者玆本公司所存之貨現因歲暮故再減價而沽自西本月十七號即華本月十五日起所有各貨概以九折出售然則有益於買者甚多倘 諸君購買者祈速 惠臨為盼

大英一千八百八十八年十二月十四號 西厘雜貨公司謹啟

**拆股聲明** ○啟者新嘉坡中街協榮茂號自癸未年八月廿四日開創原係廖內黃和美號陳志抛 周潤亨 陳再竹 周應全四人合夥經營玆緣周應全官志圖別業遂將協榮茂生理算至丁亥年拾二月三拾日止願將自己名下股份抽出概頂與廖內黃和美號 陳志抛 陳再竹 周潤亨四位承受故於戊子年十一月初一日請到公親周炳鍊 周嫣教 鄭義業 葉光潮四位秉公講妥將全盤帳目會算明白自協榮茂全盤生理均歸與廖內黃和美號陳志抛陳再竹周潤亨四人管握自戊子年元月初一日起協榮茂生理盛虧概不干周應全官之事如周應全官有與各寶號交易往來等數惟向經手是問均與協榮茂無涉先此聲明以免後論

大英一千八百八十八年十二月七號 大清光緒十四年十一月初五日 協榮茂告白

**痔科問症** ○啟者余在籍時曾遇海陽名醫陳艮友先生嫡孫友生先生秘授痔症神方無論內外痔漏等症均能應手而痊玆因航海南游寄寓馬車街長春堂藥店中欲以此道問世凡有問症者看症而後議定醫藥之貲多寡全愈受謝倘 諸君就教祈即 惠臨可也特此佈聞

大清光緒十四年十月二十六日 大坡馬車街長春堂內痔科醫生林賢昭謹啟

# 西國頂上密酒發售

# Culmbacher Bock-Bier

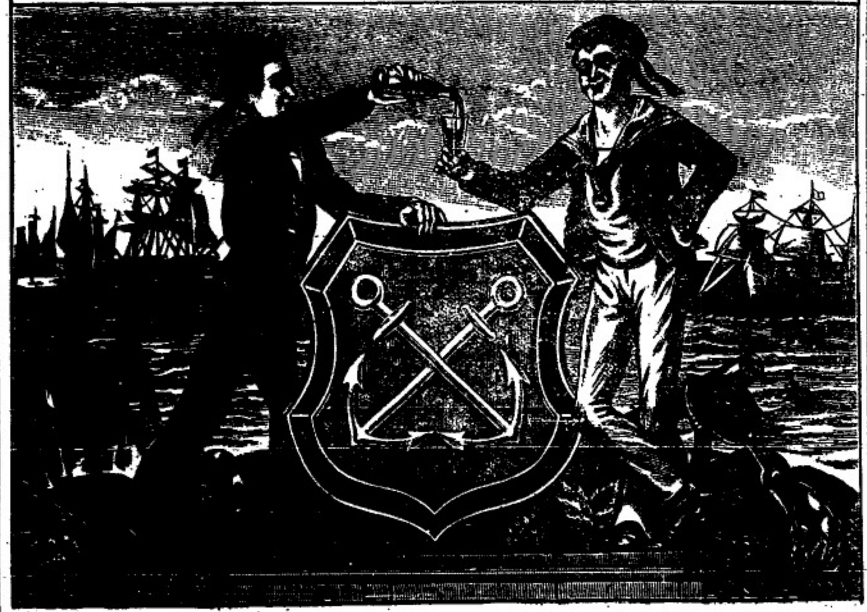

敬啟者茲本行
親由歐洲督辦
頂上正裝密酒
來叻發售其酒
香爽異常且烝
製最爲得法功
能清凉解毒滌
暑除煩於南洋
尤爲相宜常常
飲之可令人不
沾暑濕瘋疫等
症茲特載來發
售價甚相宜
諸君欲購買者
請認以上所印
此酒標頭愼爲
選擇以免爲魚
珠之混是所切
盼特此佈聞
大清光緒十四
年九月廿七日
大英一千八百
八十八年十
[illegible]月三十一號
美憐藝洋行啟

---

吉屋出賃　〇敬啟者敝號現有
吉屋一所在王家山腳希利街第四十九
號門牌計該屋横闊五丈另有屋巷二條
深一十五丈屋內所有廳堂樓舍并厠廚
房擊球房及夥件住居之所無不俱全甚
爲宏麗茲欲出賃與人倘　諸君有合意
者　祈至敝號議租可也特此佈聞
大清光緒十四年七月二十八日
黃坤璧號謹啟

---

時欵鐘表出售　〇啟者本店開
設在國家信局對門即來安公司之隣專
在歐洲督辦各式時欵鐘表來叻發售計
有錶表一種最爲名貴每枚價銀二十五
元并有大小各式金表甚多均屬當行出
色者更有無須表匙自能上鍊之錶表每
枚價銀五元其表甚爲堅固至於時鐘則
各體俱備無論桂鐘座鐘以及石質之鐘
皆備其鐘皆異常美麗以備　諸君選擇他
如金表金匙相盒金表鍊金戒指等各物
甚多不能備錄而本店并能代
理鐘表以及風雨針等件甚爲精細保能
晷度無訛　諸君惠顧請即移玉　光臨
爲盼
大英一千八百八十八年四月十七號
楨申鐘表店謹啟

---

# 烏密酒發售

啟者本行向由英國督辦各
種美酒來叻發售久已遐邇
馳名茲復由英新辦到顛爾
士斗雲字號之狗頭標烏密
酒到叻應沽此酒香美異常
不惟飲之可口且能保養精
神調和血氣常飲令人不生
疾病誠酒中上品也　諸
君光顧懇細看以上所列之
狗頭標庶不致誤且價甚相
宜倘　諸君有欲酤飲者請
至本行取用可也此佈
大英一千八百八十八年八
月十五號　明瑪也洋行啟

---

# 佛羅新藥水

西國醫士佛羅斯配製治病滋補氣血藥水能治肝療肺消胃
弱飲食停滯心悸多驚四肢酸軟身體虛弱酒色過度等症經
馳名於世二十餘年天下各國講究調養者多經購用屢試屢
驗此藥水用玻璃樽裝載其如何功用另行佈列一紙用華字
印刊每樽附送一張用此藥水者每日服三次俱晨午晚膳後
乃服每次用一茶匙以冷水或凍茶
一酒杯攙服須食一樽之譜方得見
効如蒙　光顧請到中國各口岸西
人藥房採買其在本坡則各藥房均有發售如欲多買者則請
至然里直洋行對門之新嘉坡藥房即勞末申藥房內麥加否
處選購大樽每樽分作一百二十八服價銀一元半樽每樽分
作六十四服價銀一元此佈
大英一千八百八十八年正月十八號
英國紐約佛羅斯公司謹啟

# 大英北方商務火燭保險有限公司告白

啓者本行向代理大英北方商務保險公司事代　諸君承保洋面平安兼攬今復接本公司現曾設火燭保險以保華中平安價格相宜茲
特將列如左　一號保險每值百元保費銀五角與另加回十八仙與投保者　土庫保險每值百元保費銀一元五角亦加回十八仙　樣貨
保險每值百元保費銀一元二角五仙亦加回十八仙　雜貨保險其貨置於丹戎巴葛貨棧內者每值百元保費銀一元與亦加回十八仙
其餘各貨如欲買保者請至本行面商價甚相宜此佈　大英一千八百八十六年十一月二十九號　年　代理人明嗎也洋行謹啟

實得力保險有限公司告白　○敬啟者本公司開設以來與諸君受洋面保險及火燭保險等計洋面保險共集老本銀
三百萬元現已收銀六十萬元盈餘積項二十萬元所有洋面往來船貨等物均能代保平安　其火燭保險計集老本銀
二百萬元現收銀四十萬元所有洋行店戶住屋棧房等均能代保年終核算之時更補花紅分與買保　諸君所得且保
價甚屬相宜誠於買保之人有益至本公司章程之佳辦理之善實與他家不同倘　諸君有惠顧者請即移玉惠臨相商
便妥特此佈聞　大英一千八百八十八年正月二十五號　實得力公司總理人可啫不加謹啟

## 本月十五日[illegible]行情

傳烟上 五百四十元　新烟土 五百四十元
上甲錫 三十七元　嚙甘蜜 七元
叻烏椒 廿一元　白椒上 四十三元
金盾行情 金盾一個 六元五角半
印度盾 一百元兌 二百廿六盾
爪亞盾 一百元兌 一百八十四盾半
匯票行情 銀行利息 十二八仙
匯[illegible]港 銀行現銀票 銀行貼出 六角二占半
商人三十日期票 一百元貼銀行 二元二角半
匯廈門 銀行現銀票壹百元貼銀行 一元
商人三十日期票 一百元 一元
匯加勝巴 銀行現銀票壹百元價 一百八十三盾半
商人三十日期票 一百八十六盾半
匯新甲末 銀行現銀票 一百元價 一百八十三盾
商人三拾日期票 一百八十七盾
匯三寶壠 銀行現銀票 一百元價 一百八十三盾
商人三十日期票 一百八十七盾
匯泗業加錄 銀行現銀票 一百元價 一百八十三盾
商人三十日期票 一百八十七盾
匯井里汶 銀行現銀票 一百元價 一百八十三盾
商人三十日期票 一百八十七盾
匯咖光 銀行現銀票 一百元價 二百二十四盾
打電信 二百二十四盾
商人三十日期票 二百廿八盾半
匯加里吉打 銀行現銀票 一百元價 二百廿四盾半
打電信 二百廿四盾半
商人三十日期票 二百廿六盾半
匯上海 銀行現銀票 七十三兩
商人三十日期票 七十四兩半

## 輪船開行

| | | | | |
|---|---|---|---|---|
| 麻六甲 | 海龍輪船 | 十六日 | 下午三點 | 豐興號 |
| 吉壠 | 又 | 又 | 又 | 又 |
| 柯勝欖保 | 又 | 又 | 又 | 又 |
| 白蠟 | 又 | 又 | 又 | 又 |
| 檳榔嶼 | 又 | 又 | 又 | 又 |
| 網咯 | 查晨火船 | 十六日 | 下午四點 | 開行 |
| 香港 | 駝連安火船 | 十六日 | 下午一點 | 棉示必洋行 |
| 上海 | 又 | 又 | 又 | 又 |
| 香港 | 明恨老火船 | 十六日 | 下午一點 | 開行 |
| 橫濱 | 又 | 又 | 又 | 又 |
| 網咯 | 北山火船 | 十六日 | 下午三點 | 開行 |
| 峇株峇勝 | 嗎九里火船 | 十六日 | 下午三點 | 棉示必洋行 |
| 亞沙巷 | 又 | 又 | 又 | 又 |
| 日裡 | 又 | 又 | 又 | 又 |
| 呂宋 | 西尾羅勝輪船 | 十七日 | 中午十二點 | 開行 |
| 日裡 | 額爾審輪船 | 十七日 | 下午三點 | 棉示必洋行 |
| 麻六甲 | 操伯吉火船 | 十七日 | 下午四點 | 棉示必洋行 |
| 吉壠 | 又 | 又 | 又 | 又 |
| 柯勝欖保 | 又 | 又 | 又 | 又 |
| 加勝巴 | 那萬莢輪船 | 十七日 | 下午四點 | 瑞泰號 |
| 井里汶 | 又 | 又 | 又 | 又 |
| 三寶壠 | 又 | 又 | 又 | 又 |
| 網咯 | 海勝火船 | 十八日 | 上午十一點 | 開行 |
| 實勝越 | 勝爾輪船 | 十八日 | 下午三點 | 瑞泰號 |

rint ed and Publ ished by P EESLEAEW tt Y pe,s,,LAT "AU" res.sP ,No. 24 Malcasc Srteetp Singsore